ÉGLISE CATHOLIQUE VAUD
Unité pastorale
La Venoge-L'Aubonne

Apples Aubonne | Bière Gimel | Morges Préverenges | Rolle St-Prex

Cheminer Ensemble

N°46 – Mars 2026

Editorial

Le Carême, un temps privilégié pour renouveler notre foi baptismale

Nous sommes entrés en Carême 2026 il y a une dizaine de jours par le mercredi des Cendres. **La combustion des rameaux** de l'an passé est un **symbole fort** : elle nous invite à relire notre vie, à reconnaître ce qui nous éloigne de Dieu et des autres, et à reprendre le chemin de l'Évangile. Le Carême n'est pas d'abord un temps de tristesse, mais un temps de vérité : un temps pour revenir au Seigneur et nous laisser transformer.

Nous savons combien il est facile de céder à ce qui nous enferme : nos habitudes, nos peurs, nos colères, nos lassitudes. Pourtant, le Christ nous ouvre un chemin. Par le rite des cendres, ***l'Église nous invite à « appeler la mort par son nom », pour « en porter les signes », mais surtout pour témoigner de la Résurrection. « Reconnaître nos péchés pour nous convertir est déjà un présage et un témoignage de résurrection » : cela signifie ne pas rester enfermés dans nos fragilités, mais nous relever et avancer avec confiance.***[1]

Durant ce temps, les catéchumènes et nous tous, pécheurs en chemin, sommes invités à revenir à l'essentiel. Les prières, les lectures, les signes du baptême — **l'eau, la lumière, l'Esprit Saint** — nous rappellent que Dieu ne cesse de nous appeler à la vie. **Le Carême nous propose de reprendre souffle, de retrouver le sens de notre baptême et de raviver notre relation au Christ**.

La Constitution sur la sainte liturgie Sacrosanctum Concilium rappelle : « Le double caractère du temps du Carême, qui, ***surtout par la commémoration ou la préparation du baptême*** *et par la pénitence, invite plus vivement les fidèles à écouter la Parole de Dieu et à la prière, et les dispose ainsi à célébrer le mystère pascal, ce double caractère, aussi bien dans la liturgie que dans la catéchèse liturgique, sera mis plus pleinement en lumière. »* (SC 109)

Le Carême est donc **un temps privilégié** pour accueillir la grâce de Dieu. Il nous aide à reprendre conscience de son amour, à entrer plus profondément dans le mystère du Christ, à nous convertir et à vivre pleinement selon son appel : *« Celui qui veut marcher à ma suite, qu'il renonce à lui-même, qu'il prenne sa croix chaque jour et qu'il me suive. »* (Lc 9, 23). C'est un chemin exigeant, mais porteur de vie. En revenant au Christ, nous **redécouvrons les racines d'une existence vraie et authentique**, ouverte à Dieu et aux autres.

Avec le Pape Léon XIV, ***demandons la grâce d'un Carême qui nous rende notre oreille plus attentive à Dieu et aux plus démunis. Demandons la force d'un jeûne qui passe aussi par la langue, afin que diminuent les paroles qui blessent et que grandisse l'espace pour la voix de l'autre. Et faisons en sorte que nos communautés deviennent des lieux où le cri de ceux qui souffrent soit accueilli et où l'écoute engendre des chemins de libération, nous rendant plus prompts et plus diligents à contribuer à l'édification de la civilisation de l'amour.***[2]

Que ce Carême soit pour chacun un temps réel de conversion, simple et concret : prier un peu plus, pardonner, partager, prendre du temps pour Dieu, pour nous-mêmes et pour les autres. Alors, pas à pas, notre foi se renouvellera, et nos vies deviendront des signes d'espérance.

***Philippe Do**, diacre permanent*

[1] https://www.vaticannews.va/fr/pape/news/2026-02/mercredi-des-cendres-leon-xiv-careme-pape-rome-penitence.html
[2] https://www.vatican.va/content/leo-xiv/fr/messages/lent/documents/20260205-messaggio-quaresima.html

Sommaire

p. 01 Editorial
p. 02 Agenda
p. 03 Documents officiels
p. 05 Comment se confesser
p. 07 Vie de l'unité pastorale inter.
p. 12 Horaire des messes et contacts

Agenda pastoral UPI – Mars 2026

1	Di	•Confirmations lusophones à la Longeraie à 10h00 •Repas de soutien du groupe de jeunes GJ Cabana après la messe de 11h00 à St-Prex *Dimanche des malades*
2	Lu	•Cours de préparation au mariage (CPM) St-Prex 20h00 – 22h00
3	Ma	
4	Me	
5	Je	•Mouvement chrétiens des retraités (MCR), à 14h00 dans la salle sous la cure à Morges
6	Ve	•Adoration des enfants à Rolle 17h30-18h •Journée mondiale de la prière à 19h00 à l'Oasis à Morges
7	Sa	•Eveil à la foi 10h00 – 11h15 au Temple d'Apples •Aubonne : vente de pâtisseries des scouts après la messe de 18h00
8	Di	•Cinéma de sens à 17h à Aubonne « Los Domingos » •Rencontre des catéchistes lusophones du canton de Vaud •Chapelle de Préverenges : célébration de la Parole à 10h30 et soupe de Carême (maison villageoise) •Célébration œcuménique à 10h00 à la grande salle de Sévery et spectacle « Où vont nos larmes ? »
9	Lu	•Cours de préparation au mariage (CPM) St-Prex 20h00 – 22h00
10	Ma	•Soirée de préparation au baptême bébé (0-3 ans) à 20h00 à St-Prex •Assemblée générale de la communauté de Préverenges à 20h00 à la chapelle
11	Me	•Début neuvaine à St-Joseph à Rolle 17h45-18h30 + messe •Conseil de l'unité pastorale (CUPI) à 19h30 à St-Prex
12	Je	•Neuvaine à St-Joseph à Rolle 17h45-18h30 + messe
13	Ve	•Neuvaine à St-Joseph à Rolle 17h45-18h30 + messe •Soupe de Carême dans la salle de paroisse de Morges dès 11h30
14	Sa	•Festival **miséricorde** à la Longeraie : confessions et ateliers de 13h à 17h30 - cf. page 7 •Neuvaine à St-Joseph à Rolle 17h45-18h30 + messe
15	Di	•Rolle : neuvaine à 8h45
16	Lu	•Formation cantonale KT *Dieu nous espère* : 16 au 20 mars 2026 •Cours de préparation au mariage (CPM) St-Prex 20h00 – 22h00 •Neuvaine à St-Joseph à Rolle 17h45-18h30 + messe
17	Ma	•Neuvaine à St-Joseph à Rolle 17h45-18h30 + messe
18	Me	•Neuvaine à St-Joseph à Rolle 17h45-18h30 + messe
19	Je	*St-Joseph* •Neuvaine à St-Joseph à Rolle 17h45-18h30 + messe + apéritif dinatoire à Rolle après la messe •Préverenges: groupe de partage de l'Evangile 14h15-16h45
20	Ve	•Assemblée générale de la paroisse d'Aubonne à 20h00 •Soupe de carême dès 11h45 à Lonay (salle église réformée, ch. de la Riaz), à 12h à St-Prex et 11h30 à Morges
21	Sa	•Soupe de carême à Aubonne dans la salle de paroisse après la messe de 18h00
22	Di	•3ème scrutin pour les catéchumènes de notre UPI et de Nyon à la messe de 9h30 à Rolle
23	Lu	•Cours de préparation au mariage (CPM) St-Prex 20h00 – 22h00
24	Ma	•Assemblée générale de la paroisse de Morges à 20h00
25	Me	•Confessions à Aubonne 17h00 – 19h00
26	Je	•Confessions à Rolle 18h00 – 20h00
27	Ve	•Confessions à St-Prex de 9h00 à 11h00 et à Morges de 15h00 à 18h00 •Foi et lumière à St-Prex à 18h
28	Sa	
29	Di	•*Rameaux* – Apples : procession des Rameaux avec un âne à 10h00 au parking du collège du Léman
30	Lu	*Semaine sainte*
31	Ma	•Messe chrismale à 10h00, à la Basilique Notre-Dame de Lausanne

MESSAGE DU SAINT-PÈRE LÉON XIV POUR LE CARÊME 2026

Écouter et jeûner.
Le Carême comme temps de conversion

Chers frères et sœurs !
Le Carême est le temps où l'Église, avec une sollicitude maternelle, nous invite à remettre le mystère de Dieu au centre de notre vie, afin que notre foi retrouve son élan et que notre cœur ne se disperse pas entre les inquiétudes et les distractions quotidiennes.
Tout cheminement de conversion commence lorsque nous nous laissons rejoindre par la Parole et que nous l'accueillons avec docilité d'esprit. Il existe donc un lien entre le don de la Parole de Dieu, l'espace d'hospitalité que nous lui offrons et la transformation qu'elle opère. C'est pourquoi le cheminement du Carême devient une occasion propice pour prêter l'oreille à la voix du Seigneur et renouveler la décision de suivre le Christ, en parcourant avec Lui le chemin qui monte à Jérusalem où s'accomplit le mystère de sa passion, de sa mort et de sa résurrection.

Écouter
Cette année, je voudrais attirer l'attention, en premier lieu, sur l'importance de laisser place à la Parole à travers l'écoute, car la disposition à écouter est le premier signe par lequel se manifeste le désir d'entrer en relation avec l'autre.
Dieu Lui-même, se révélant à Moïse depuis le buisson ardent, montre que l'écoute est un trait distinctif de son être : « J'ai vu la misère de mon peuple qui est en Égypte, et j'ai entendu ses cris » (Ex 3, 7). L'écoute du cri de l'opprimé est le début d'une histoire de libération dans laquelle le Seigneur implique également Moïse, en l'envoyant ouvrir une voie de salut à ses enfants réduits en esclavage.
Un Dieu engageant nous rejoint aujourd'hui aussi avec des pensées qui font vibrer son cœur. Pour cela, l'écoute de la Parole dans la liturgie nous éduque à une écoute plus authentique de la réalité : parmi les nombreuses voix qui traversent notre vie personnelle et sociale, les Saintes Écritures nous rendent capables de reconnaître celle qui s'élève de la souffrance et de l'injustice, afin qu'elle ne reste pas sans réponse. Entrer dans cette disposition intérieure de réceptivité c'est se laisser instruire aujourd'hui par Dieu à écouter comme Lui, jusqu'à reconnaître que « la condition des pauvres est un cri qui, dans l'histoire de l'humanité, interpelle constamment notre vie, nos sociétés, nos systèmes politiques et économiques et, enfin et surtout, l'Église ». [1]

Jeûner
Si le Carême est un temps d'écoute, le jeûne constitue une pratique concrète qui dispose à l'accueil de la Parole de Dieu. L'abstinence de nourriture est, en effet, un exercice ascétique très ancien et irremplaçable dans le chemin de conversion. Précisément parce qu'il implique le corps, il rend plus évident ce dont nous avons "faim" et ce que nous considérons comme essentiel à notre subsistance. Il sert donc à discerner et à ordonner les "appétits", à maintenir vigilant la faim et la soif de justice en les soustrayant à la résignation, en les éduquant pour qu'ils deviennent prière et responsabilité envers le prochain.
Saint Augustin, avec finesse spirituelle, laisse entrevoir la tension entre le temps présent et l'accomplissement futur qui traverse cette garde du cœur, lorsqu'il observe que : « Au cours de la vie terrestre, il appartient aux hommes d'avoir faim et soif de justice, mais en être rassasiés appartient à l'autre vie. Les anges se rassasient de ce pain, de cette nourriture. Les hommes, en revanche, en ont faim, ils sont tous tendus vers le désir de celui-ci. Cette tension dans le désir dilate l'âme, augmente sa capacité ». [2] Le jeûne, compris dans ce sens, nous permet non seulement de discipliner le désir, de le purifier et de le rendre plus libre, mais aussi de l'élargir de manière à ce qu'il se tourne vers Dieu et s'oriente à accomplir le bien.
Cependant, pour que le jeûne conserve sa vérité évangélique et échappe à la tentation d'enorgueillir le cœur, il doit toujours être vécu dans la foi et l'humilité. Cela exige de rester enraciné dans la communion avec le Seigneur parce que « personne ne jeûne vraiment s'il ne sait pas se nourrir de la Parole de Dieu ». [3] En tant que signe visible de notre engagement intérieur à nous soustraire, avec le soutien de la grâce, au péché et au mal, le jeûne doit également inclure d'autres formes de privation visant à nous faire acquérir un mode de vie plus sobre, car « c'est l'austérité seule qui rend authentique et forte notre vie chrétienne ». [4]
Je voudrais donc vous inviter à une forme d'abstention très concrète et souvent peu appréciée, celle des paroles qui heurtent et blessent le prochain. Commençons par

désarmer le langage en renonçant aux mots tranchants, aux jugements hâtifs, à médire de qui est absent et ne peut se défendre, aux calomnies. Efforçons-nous plutôt d'apprendre à mesurer nos paroles et à cultiver la gentillesse : au sein de la famille, entre amis, dans les lieux de travail, sur les réseaux sociaux, dans les débats politiques, dans les moyens de communication, dans les communautés chrétiennes. Alors, nombre de paroles de haine laisseront place à des paroles d'espoir et de paix.

Ensemble

Enfin, le Carême met en évidence la dimension communautaire de l'écoute de la Parole et de la pratique du jeûne. L'Écriture souligne également cet aspect de nombreuses façons. Par exemple, lorsqu'elle raconte, dans le livre de Néhémie, que le peuple se rassembla pour écouter la lecture publique du livre de la Loi et, pratiquant le jeûne, se disposa à la confession de foi et à l'adoration afin de renouveler l'alliance avec Dieu (cf. Ne 9, 1-3).

De même, nos paroisses, les familles, les groupes ecclésiaux et les communautés religieuses sont appelés à accomplir pendant le Carême un cheminement commun dans lequel l'écoute de la Parole de Dieu, tout comme celle du cri des pauvres et de la terre, devienne une forme de vie commune et dans lequel le jeûne soutienne une authentique repentance. Dans cette perspective, la conversion concerne, outre la conscience de chacun, le style des relations, la qualité du dialogue, la capacité à se laisser interroger par la réalité et à reconnaître ce qui oriente véritablement le désir, tant dans nos communautés ecclésiales que dans l'humanité assoiffée de justice et de réconciliation.

Biens aimés, demandons la grâce d'un Carême qui rende notre oreille plus attentive à Dieu et aux plus démunis. Demandons la force d'un jeûne qui passe aussi par la langue, afin que diminuent les paroles qui blessent et que grandisse l'espace pour la voix de l'autre. Et faisons en sorte que nos communautés deviennent des lieux où le cri de ceux qui souffrent soit accueilli et où l'écoute engendre des chemins de libération, nous rendant plus prompts et plus diligents à contribuer à l'édification de la civilisation de l'amour.

Je vous bénis de tout cœur ainsi que votre cheminement de Carême.

Du Vatican, le 5 février 2026, mémoire de sainte Agathe, vierge et martyre.

LÉON PP. XIV

[1] Exhort. ap. Dilexi te (4 octobre 2025), 9.
[2] Saint Augustin, L'utilité du jeûne, 1, 1.
[3] Benoît XVI, Catéchèse (9 mars 2011).
[4] Saint Paul VI, Catéchèse (8 février 1978).

Intentions de prière du Pape et des évêques suisses pour ce mois de mars 2026

Pape - Pour le désarmement et la paix. Prions pour que les nations s'engagent dans un désarmement effectif, en particulier le désarmement nucléaire, et que les dirigeants du monde choisissent le chemin du dialogue et de la diplomatie et non celui de la violence.

Evêques suisses – Au sein d'une famille attentive et aimante, les enfants peuvent développer la confiance en soi et l'amour. Prions Dieu pour que tous les orphelins puissent trouver amour et dignité dans leurs familles d'accueil.

Soupes de carême

Organisées par les paroisses catholique et réformée

Préverenges, maison villageoise, **dimanche 8 mars**, précédée de la célébration de la Parole à la chapelle de Préverenges à 10h30

Morges, salle de paroisse de l'église catholique Saint François de Sales, **les vendredis 13 et 20 mars dès 11h30**

St-Prex, salle de paroisse, **vendredi 20 mars à 12h00**

Lonay, salle paroissiale de l'église réformée (Ch. De la Riaz), **vendredi 20 mars dès 11h45**

Aubonne, salle de paroisse de l'église catholique, **samedi 21 mars après la messe de 18h00**

Chemins de croix pendant le carême

Durant la période de Carême, le chemin de croix est médité à :

- l'église Notre-Dame de la consolation à Aubonne, **tous les mercredis à 17h30** avant la messe de 18h00
- l'église Saint-Joseph à Rolle, **tous les jeudis à 17h45** avant la messe de 18h30
- l'église St-Prothais à St-Prex, **tous les vendredis après la messe de 8h30**
- l'église St-François de Sales à Morges, **tous les vendredis à 17h30**

Comment se confesser ?

PREPARATION A LA CONFESSION

Préparation : Prendre le temps nécessaire pour se préparer en silence – examen de conscience.
(On peut choisir une parole de Dieu pour nous aider à nous rappeler son amour et nous éclairer sur nos péchés).

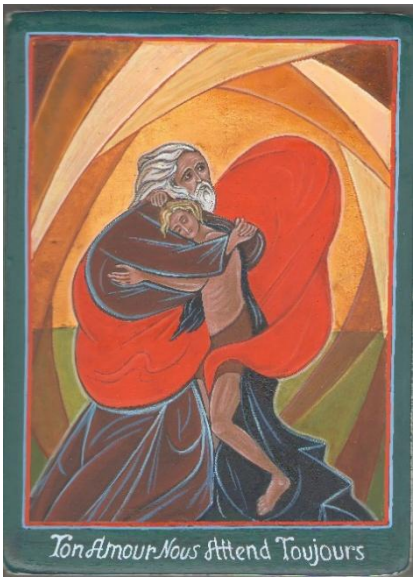

QU'EST-CE QUE JE CONFESSE ?

Tout ce qui s'oppose à la communion que réalise l'Esprit de Dieu.

- avec Dieu
- avec moi-même
- avec les autres
- avec tout le créé (la création)

LE PECHE C'EST :

Tout ce que je fais activement (volontairement et involontairement)

- Par mes attitudes
- Par mes actes
- Par mes paroles

Tout ce que je n'ai pas fait et que j'aurais pu faire

- Par oubli
- Par ignorance
- Par indifférence

Qui divise ou créé une « distance » et m'entraine dans une certaine « indifférence ».

Prière à l'Esprit Saint de St-Augustin

Respire en moi, Saint Esprit,
afin que je pense ce qui est SAINT.
Agis en moi, Saint Esprit,
Afin que je fasse ce qui est SAINT.
Attire-moi, Saint Esprit,
afin que j'aime ce qui est SAINT.
Affermis-moi, Saint Esprit,
afin que je garde ce qui est SAINT.
Garde-moi, Saint-Esprit,
afin que je ne perde jamais ce qui est SAINT.
AMEN

Mon rapport avec Dieu

- Est-ce que je cherche à connaître Dieu, par la lecture de la Parole, des enseignements, des conférences ?
- Est-ce que je prends du temps pour Dieu, par la prière personnelle, la prière communautaire, des temps forts (retraite, etc.) ?

Mon rapport avec moi-même

- Quel regard je pose sur moi ? (Bonté ou dureté- exigent ou patient).
- Est-ce que je me regarde en fonction de l'amour de Dieu pour moi et de ceux qui m'aiment ? ou du regard des autres qui me blessent…
- Est-ce que je me respecte ? Est-ce que je respecte mon corps ? (Sommeil, nourriture, habillement, etc…)
- Est-ce que je prends du temps pour me connaître, accueillir ce que je suis ? (Silence, prière, lecture, etc…)

Mon rapport avec les autres

- Quel regard je pose sur ceux qui m'entourent ? respect ou mépris ?
- Est-ce que mes paroles sont dures ou bonnes ?
- Est-ce que je me mets volontiers au service aux autres ?
- Est-ce que j'accepte de me remettre en question par les autres ?
- Est-ce que je suis impatient, jaloux, envieux, colérique, emporté, etc.. ?
- Est-ce que je cherche à être supérieur, à dominer, manipuler les autres ?

Mon rapport avec la création

- Quel regard je pose sur la création et les créatures ?
- Est-ce que je prends le temps de m'émerveiller de la création ?
- Est-ce que je prends soin de la création et de sa sauvegarde ?
- Comment j'utilise les ressources naturelles ?
- Est-ce que ma consommation des ressources prends en compte la justice sociale ? (prix juste- répartition des ressources, etc…)

DEROULEMENT DU SACREMENT DU PARDON

Se diriger vers un prêtre qui nous accueille **au nom de Jésus**.

L'accueil : saluer le prêtre et se présenter, on peut dire quand remonte la dernière confession.

Faire le signe de la croix en disant : « Bénissez-moi mon Père, parce que j'ai péché »

L'aveu des péchés : *C'est confesser l'amour de Dieu pour soi et ses péchés (on peut dire au prêtre la parole de Dieu qui nous a éclairé pour se préparer).*

« Je reconnais avoir… »

La pénitence : *en plus de conseils, le confesseur donne une **pénitence** qui n'est pas une punition, mais un moyen pour exprimer le désir de **réparer** et de **changer.***

L'acte de contrition : permet d'exprimer le **regret** de nos fautes et manifeste la volonté de les éviter.

Mon Dieu,
Père de tendresse et d'amour,
je regrette mes péchés et tout ce qui m'éloigne de toi.
Près de toi se trouve le Pardon,
accorde-moi ton Esprit Saint,
qu'il renouvelle en moi un esprit bien disposé,
qu'il fortifie mon cœur,
pour que j'aime comme Jésus,
qui m'a aimé et s'est livré pour moi.
Amen.

L'absolution : *C'est l'acte par lequel le prêtre « délie » (absolvere signifie « délier-dénouer») le pénitent de ses péchés, au nom de Dieu.*

Le prêtre prononce les paroles suivantes tout en traçant sur toi le signe de la Croix :

« Que Dieu notre Père te montre sa miséricorde ! Par la mort et la Résurrection de son Fils, il a réconcilié le monde avec lui et il a envoyé l'Esprit Saint pour la rémission des péchés ; par le ministère de l'Église, qu'il te donne le pardon et la paix ! Et moi, au nom du Père et du Fils et du Saint-Esprit, je te pardonne tous tes péchés. »

Tu te signes en même temps et dit : « Amen »

L'envoi : le prêtre dit : *« Va dans la paix et la joie du Christ ».*

Remercier le prêtre et retourner dans les bancs en silence pour prendre un temps de prière.

HORAIRES DES CONFESSIONS AVANT PÂQUES

« Nous vous en supplions au nom du Christ, laissez-vous réconcilier avec Dieu » (2Co 5, 20)

Samedi	14 mars	La Longeraie	13h00 – 17h30
Mercredi	25 mars	Aubonne	17h00 – 19h00
Jeudi	26 mars	Rolle	18h00 – 20h00
Vendredi	27 mars	St-Prex	09h00 – 11h00
Vendredi	27 mars	Morges	15h00 – 18h00

Vie de l'Unité pastorale interculturelle (UPI)

UPI

RÈGLEMENT PARKING

en accord avec l'Hôtel de La Longeraie

Festival et retraites à La Longeraie samedi 14 mars 2026

1. Tout parking sauvage sera amendé (stationnement sur les places des collaborateurs, sur les espaces verts soigneusement entretenus ou sur les places des locataires de la villa d'habitation).
2. Il est uniquement possible de se garer sur le grand parking et nulle part ailleurs.
3. Il est formellement interdit d'emprunter le chemin privé menant à l'église, sauf pour les ayant droit autorisés. Même pas pour un dépose-minute.
4. **Pour information, le dépose-minute se situe au rond-point des Voiles.**
5. Si le parking principal est complet, merci de rediriger vos visiteurs vers le parking de la Gottaz ou celui du Parc des Sports.

Merci de votre compréhension.

Conférence pastorale santé

« Quand la visite devient consolation »

par Stefan Constantinescu

Théologien et Responsable du département de formation et d'accompagnement des adultes pour l'Église catholique dans le canton de Vaud.

Mardi 10 mars à 19h30, salle 1, sous la cure à Morges

Cette conférence explore comment St. Bernard de Clairvaux voit la rencontre avec Dieu dans nos fragilités et notre vulnérabilité. À travers son concept de *visitatio Verbi* (« visite du Verbe »), nous découvrirons comment la présence de Dieu peut se manifester dans le simple fait d'être attentif à l'autre. Une réflexion sur la visite, l'accompagnement et la consolation comme gestes spirituels porteurs de sens aujourd'hui.

Vous êtes tous les bienvenus à cette soirée: bénévoles, proches aidants, auxiliaires d'Eucharistie ou toute personne intéressée par cette thématique.

Barbara Mancuso

Cinéma de sens

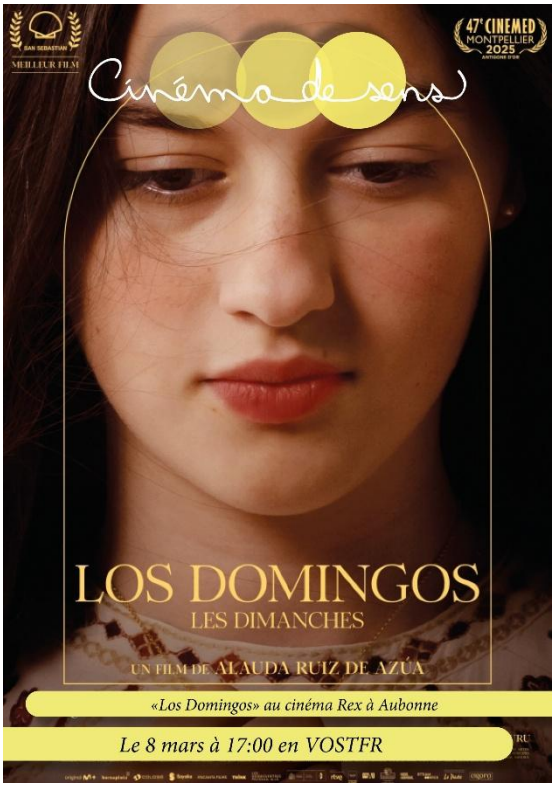

« Ainara, 17 ans, élève dans un lycée catholique, s'apprête à passer son bac et à choisir son futur parcours universitaire. A la surprise générale, cette brillante jeune fille annonce à sa famille qu'elle souhaite participer à une période d'intégration dans un couvent afin d'embrasser la vie religieuse. La nouvelle prend tout le monde au dépourvu. »

Film « Los domingos » (les dimanches), dimanche 8 mars à 17h00 au cinéma Rex à Aubonne.

Retraite de confirmation lusophone

Le 1er février 2026 a eu lieu la retraite du groupe de confirmands des communautés lusophones de Morges et de St-Prex.

Nous avons vécu une belle journée, très joyeuse et conviviale, dans le cadre magnifique de la paroisse St. Robert à Founex.

Nous étions un groupe de 40, adolescents et adultes qui se préparent à vivre le Sacrement de la Confirmation le 1er mars 2026 à l'Église Saint Dominique Sávio à la Longeraie.

La journée a commencé par un moment d'accueil, suivi d'une matinée de partage sur **la foi** et sur ce que veut dire **être croyant** aujourd'hui.

Le groupe, a été accompagné par un intervenant externe, M. Abel Dias, Directeur du Secrétariat Diocésain de l'Education pour le Portugal.

À mi-journée, nous avons pris une pause bien méritée pour nous restaurer avec un bon plat traditionnel portugais. L'après-midi, le groupe a continué son exploration au tour du thème de la foi et de notre relation avec Dieu : comment la construire, la faire évoluer et grandir dans l'amour et la bienveillance ? comment être des témoins de notre foi et de l'Évangile ? Parce que la foi se vit surtout en Église et en communauté, dans notre relation avec l'Autre et l'autre (Maurice Zundel) !

Aussi, pourquoi recevoir ce Sacrement ? : qu'est-ce qu'il signifie dans notre vie en tant que croyants, en tant que catholiques, quel est l'importance de l'engagement que nous prenons par notre **Oui personnel**.

L'après-midi s'est terminé par la célébration de l'Eucharistie, qui a été animé par les confirmands et célébré par l'Abbé Raimundo Mendes, Chapelain responsable de communautés lusophones de la Côte et l'abbé Felipe Sardinha qui célébrera la confirmation en mars.

Nous avons été rejoints par les familles, qui sont venus participer à la messe et qui a clôturé cette belle journée de retraite.

Fabiana de Souza, *coordinatrice en catéchèse des communautés lusophones de la Côte*

Paroisses et communautés

Paroisse d'Aubonne

Assemblée générale de la paroisse le vendredi 20 mars à 20h00 à la salle de paroisse d'Aubonne.

La prière œcuménique (ellipsoïdales) sur le thème de la paix avec les communautés catholique, réformée et évangélique du 8 mars à 16h45 à l'église catholique d'Aubonne **est reportée à une date ultérieure** qui vous sera communiquée.

Jeûne œcuménique de Carême: jeûner ensemble une semaine.

Un groupe s'est constitué pour la région de Morges et alentours. Cette année, le thème de la campagne est : « *La faim bouffe l'avenir...* »

Vous trouvez toutes les informations ici : https://voir-et-agir.ch/jeuner/

Dates : du vendredi soir 20 mars au jeudi 26 mars au soir. Rencontre chaque soir, sauf le mardi.
Horaire : 19h – 20h30
Lieu : Chapelle des Charpentiers à Morges

Renseignements et inscriptions :
Auprès de Mireille Pinget : mireille.pinget@bluewin.ch
Délai d'inscription : 6 mars

Sibylle Von Streng et Olivier Chappuis*, membres du conseil de communauté d'Aubonne*

Paroisse de Morges

Communauté de Préverenges et environs

Voici quelques informations de la Communauté.

Après avoir eu la joie d'accueillir pour la première fois le groupe de prières avec les chants de Taizé dans notre chapelle, le 8 février 2026, nos activités se poursuivent gentiment.

Les messes ont lieu à 11h, les 1ers et 3 èmes dimanches du mois.

Carême : quelques dates à retenir

- le dimanche 8 mars à 10h30 à la chapelle catholique, **Célébration oecuménique de la Parole,** suivie de la soupe de carême à la Maison Villageoise.
- Le vendredi 20 mars dès 11h45 soupe de carême à Lonay à la salle paroissiale (Ch. De la Riaz)

Assemblée Générale (AG) de la Communauté :

L'AG de la communauté catholique de nos quatre villages aura lieu le 10 mars à 20h à la chapelle catholique.

Nous vous invitons à y venir nombreux.

Le 5 avril messe de Pâques à 11h

Voici les prochaines dates pour nos rencontres

Les jeudis 19 mars et 30 avril à la chapelle catholique de 14h15 à 16h45.

Ce groupe est ouvert à tous, dans un esprit oecuménique.

Nous vous souhaitons un beau printemps bien ensoleillé !

Avec nos meilleures salutations,

Au nom du conseil de communauté, ***Colette Ciegelski, Yvette Della Vecchia et Marie Cottier***

COMMUNAUTÉ D'APPLES - BIÈRE

Dimanche des Rameaux et de la passion, 29 mars

Découverte de l'âne dans la Bible, procession des Rameaux avec un âne jusqu'à la chapelle catholique d'Apples (20 minutes)

RDV : 10h00 au parking du collège du Léman à Apples

Messe à 11h15 à la chapelle St-Pierre et Paul d'Apples

Anne-Dominique Thaler

Paroisse de Rolle

Chandeleur 2026 à Rolle

La Chandeleur, ou fête de la Présentation du Seigneur, est l'une des célébrations les plus anciennes du calendrier chrétien. Elle rappelle la présentation de l'Enfant Jésus au Temple et proclame le Christ comme lumière pour tous les peuples. Elle est aussi, dans de nombreuses communautés, une fête de partage et d'attention aux plus petits.

À Rolle, en cette année 2026, la paroisse Saint-Joseph a vécu ce temps liturgique comme un véritable moment de grâce et de communion. Fidèle à une tradition chère aux paroissiens, des crêpes ont été offertes aux enfants, signe simple mais concret de fraternité et de sollicitude. En raison du calendrier scolaire, cette attention a été anticipée au dimanche 1er février, lors de la messe dominicale, afin que les plus jeunes puissent y participer pleinement.

La joie était au rendez-vous : petits et grands se sont retrouvés dans la ferveur d'une célébration chaleureuse et fraternelle. Ce geste, modeste mais porteur de sens, a rappelé combien le partage et la bienveillance envers les enfants font partie de la vie même de la communauté paroissiale.

Le lundi 2 février, jour liturgique de la Présentation du Seigneur, la célébration s'est déroulée dans un climat plus recueilli, en l'absence des enfants retenus par leurs obligations scolaires. Les fidèles adultes se sont rassemblés autour du mystère de la purification de la Vierge Marie et de la présentation de Jésus au Temple, laissant à cette messe un caractère plus intime et contemplatif. La communauté a prié pour les enfants, pour leurs familles et pour le monde entier.

La procession des cierges, signe de lumière au cœur de l'hiver, a illuminé la célébration et rappelé que le Christ est la vraie lumière offerte à tous, présents ou absents. Ainsi, la paroisse a su, avec sagesse pastorale, honorer à la fois la tradition des crêpes et la solennité liturgique de la Chandeleur, en s'adaptant aux réalités concrètes des familles. Un témoignage simple et beau d'une Église qui marche avec son peuple.

Abbé Charles Kazadi

Groupements

Groupe Missionnaire : Morges – Apples - Préverenges

2026, l'occasion pour votre Groupe Missionnaire de vous souhaiter une année pleine d'Amour, de Santé, d'Espérance et de paix.

Nos remerciements vont à la Paroisse de Morges, aux communautés d'Apples et de Préverenges, à vous chères paroissiennes, chers paroissiens, fidèles donateurs qui tout au long de 2025 avez permis par nos ventes de pâtisseries, repas de soutien, grand marché, etc. de contribuer à aider financièrement les religieuses et frères missionnaires qui œuvrent dans « des conditions difficiles souvent au péril de leur vie » afin d'offrir un repas chaud chaque jour à des centaines d'enfants « aussi fort que

puisse être l'amour d'une Maman, il ne peut rien contre la faim », à les scolariser, leur assurer un avenir meilleur. A assumer les soins dans les dispensaires ainsi que la distribution de nourriture aux personnes âgées et nécessiteuses.

En 2025 nous avons pu apporter notre contribution à :

22.05	Madagascar : Sr. Rose, Sr. Bernadette, Sr. Marie Annick Sr. Annick Raymonde /4x800 Euros	Fr. 3050,-
12.09	Père Felipe Sardinha : Financement des bibles pour 29 Séminaristes qui étudient au Brésil	Fr. 500.-
08.12	Madagascar : Association Zazakely	Fr. 500.-.
08.12	Morges : La Halte Distribution. Soutien de familles dans la précarité	Fr. 1000.-.
09.12	Congo Brazzaville : Paroisse de Missafou	Fr. 1000.-.
09.12	Madagascar : Sr. Daniela	Fr. 500.-
09.12	Madagascar : Sr. Rose, Sr. Bernadette, Sr. Marie Annick Sr. Annick Raymonde /4x800 Euros	Fr. 3060.-

Soyez rassurés : l'argent est remis à des contacts sûrs et arrive à destination. Nous nous réjouissons de vous retrouver lors de notre prochaine vente :
Samedi 2 mai à Morges, dimanche 3 mai à Morges, Préverenges et La Longeraie.
Le 10 mai à Apples.
Le Groupe Missionnaire vous exprime sa gratitude pour votre soutien constant. Merci de nous aider à les aider.

Edith Buchegger

Groupe Missions

Fraternité franciscaine de Morges

Bonjour à toutes et à tous,

Pace e Bene

Le **mouvement franciscain laïc** compte une trentaine de fraternités en Suisse romande.
Il rassemble des femmes et des hommes, laïcs et prêtres, qui souhaitent **suivre le Christ à la manière de saint François et de sainte Claire d'Assise**.

Ici, dans notre unité pastorale, nous avons la joie d'avoir **une fraternité à Morges**.

Mais au fond, **qu'est-ce qu'une fraternité ?**

Une fraternité, c'est un groupe de chrétiens qui veulent vivre l'Évangile **dans la simplicité, la joie et la fraternité**.
C'est un lieu où **chacun est accueilli tel qu'il est**, sans jugement, avec bienveillance, quel que soit son cheminement ou sa foi.

C'est aussi un **espace pour prendre du temps pour Dieu** :
l'écouter, le prier, lui rendre grâce.

Chaque mois, nous méditons ensemble un texte biblique ou un écrit franciscain.
Nos échanges nous amènent à **passer de l'Évangile à la vie, et de la vie à l'Évangile** :
la vie vient questionner notre foi, et la foi nourrit notre vie.

Il y a une belle prière que vous connaissez sans doute :

Seigneur, fais de moi un instrument de ta paix.

Devenir **artisan de paix**, c'est tout un programme !
Et aujourd'hui, quand on regarde les actualités, on voit combien c'est important.

Mais on ne devient pas artisan de paix tout seul.
Nous avons besoin de **frères et de sœurs** autour de nous.
Et c'est justement ce que la fraternité nous offre :
voir en chaque personne un frère, une sœur qui nous aide à avancer,
et à avoir une attention particulière pour les plus petits, les mal-aimés, les oubliés.

Dans notre société, où priment la concurrence, le profit et le paraître,
il n'est pas toujours facile de vivre l'Évangile.
On a parfois l'impression de **ramer à contre-courant**…

Eh bien, la fraternité, c'est **savoir qu'on ne rame pas seul** !
C'est une vraie **bouffée d'oxygène**.
On repart le cœur léger, rempli d'énergie, prêt à continuer la route.
En un mot : **ça fait du bien !**

Mais la fraternité, ce n'est pas seulement deux heures de rencontre par mois.
C'est aussi **se porter les uns les autres dans la prière**, **se soutenir dans les moments difficiles**,
et **être une présence fraternelle** tout au long du mois.

Alors, peut-être que ce que je vous dis vous donne envie d'en savoir plus…
Ou peut-être pensez-vous à quelqu'un autour de vous – une amie, un voisin, une sœur, un cousin – que cela pourrait intéresser ?

Eh bien, **n'hésitez pas à en parler autour de vous** !
C'est même **vivement conseillé** 😊

Les fraternités franciscaines laïques vous accueillent **avec simplicité, joie et fraternité**.

Marco Zocchi

Œcuménisme

Plateforme des Eglises de Morges

Du 18 au 28 janvier nous avons prié, chanté, loué ensemble durant la semaine de l'unité.
Depuis la célébration à l'église de l'Oasis ainsi que chaque soir lors des prières nous étions plus nombreux que les autres années, et avons vécu de vrai partage et de belles prières ensemble en lien avec nos frères et sœurs d'Arménie. Un partage également concret avec l'offrande de la célébration de 2710.- pour KASA - Komitas Action Suisse-Arménie.
Merci à vous qui avez participé à l'un ou l'autre moment de cette semaine.

Dates à venir :

- 6 mars 19h Journée mondiale de la prière - l'Oasis

- 3 avril de 10h00 à 17h00 célébrations et concerts au temple de Morges

- 13 juin Fête des églises Cour du Bluard

Célébration œcuménique des Eglises du pied du jura

Stephan Rempe, *diacre permanent*

Horaires des messes – Mars 2026

Messes hebdomadaires – semi / mensuelles

	Apples	Aubonne	Bière	Gimel	Longeraie	Morges	Préverenges	Rolle	St-Prex
Ma						18h30		12h30	
Me		18h00				08h30			
Je						08h30		18h30	
Ve				**27.03** 18h00		18h30			08h30
Sa		18h00				18h00 19h30 esp.			
Di	**08.03** 11h15		**22.03** 11h15		10h30 port. 18h00	09h30 11h15 ita.	**01+15.03** 11h00	9h30	8h30port. 11h00
Adoration		1er et 3ème Me 17h30				Ve 17h00-18h10		Ma 12h-12h30	
Confessions *...ou contactez nos prêtres.*		Me 17h30-18h00				Ve 17h00-18h10		Ma 12h-12h30	
Confessions avant Pâques		Me 25.03 17h-19h				Ve 27.03 15h-18h		Je 26 18h-20h	Ve 27.03 9h-11h
Apéritif après la messe, les premiers dimanches du mois à Rolle et St-Prex									

Sont devenus enfants de Dieu par le baptême : SIMIC Tiana

Se sont unis par les liens sacrés du mariage : Jankova Nia et Parkyn Joshua

Sont entrés dans la maison du Père : Sergio Brana, Georges Coloni, GHIRARDELLO Margherita, MAROGER Nicole, Sergio Figueiredo Alpalhao

Impressum

Directeur de la rédaction
Abbé Charlemagne Diawara-Doré

Directeur adjoint de rédaction
Abbé Benoît Serge Tsunda

Comité de rédaction (Équipe pastorale)
Bénédicte Raphoz, Anne-Dominique Thaler, Abbé Charles Kazadi, Abbé Jean-Bosco Cishibanji Rwasha, Abbé Benoît Serge Tsunda, Abbé Felipe Sardinha, Abbé Raimundo De Freitas, Diacre Philippe Do, Bastien Claessens, Francesco Miccolis

Mise en page
Bénédicte Raphoz, Philippe Do

Graphiste
Vincent Gschwindemann

Photographe
Abbé Benoît Serge Tsunda

Correspondants des paroisses et communautés :
Apples : Nicole Menoud
Aubonne : Sybille Von Streng
Bière: Monique Bart
Gimel: Isabelle Ballenegger
Morges: Gwenola Reichen
Préverenges : Colette Cegielski et Edith Buchegger
Rolle: Olivier Fries et Sola Karam
St-Prex: Philibert Goulet

Contacts utiles de l'UP : secrétariats, prêtres, diacres, communautés linguistiques et pôle KT

Secrétariats

Morges paroisse.morges@cath-vd.ch	021 811 40 10
Rolle paroisse.rolle@cath-vd.ch	021 825 15 68

Prêtres (curés *in solidum*) et diacres francophones

Abbé Charlemagne Diawara-Doré	076 630 40 75
Abbé Charles Kazadi	076 580 32 48
Abbé Jean-Bosco Cishibanji Rwasha	079 936 31 61
Abbé Benoît Serge Tsunda	077 901 07 79
Diacre Philippe Do	078 894 10 37
Diacre Stephan Rempe	079 703 59 90

Communauté lusophone

Abbé Raimundo Mendes de Freitas	078 841 65 63

Communautés hispanophone et italophone

Abbé Felipe Sardinha Bueno	079 547 64 98

Pôle catéchèse (agents pastoraux)

Véronique Rakic	079 871 44 04
Francesco Miccolis	078 689 84 54
Grace Elias	076 690 76 59
Marguerite Chaland	078 666 28 57
Anne-Dominique Thaler	076 476 30 99
Bastien Claessens	076 595 79 97

Vous pouvez consulter ce bulletin en ligne sur : https://www.cath-vd.ch/paroisses/up-la-venoge-laubonne/
(*Feuilles dominicales*)